ISSN 1562-1987

КАК ПРОШЛИ ВЫБОРЫ В РОССИЙСКИХ РЕГИОНАХ

Читайте 3-ю стр.

АГН «МОСКВА»

МК
МОСКОВСКИЙ КОМСОМОЛЕЦ
WWW.MK.RU
ИЗДАЕТСЯ С 11 ДЕКАБРЯ 1919 ГОДА
Ежедневная общественно-политическая газета
Распространяется в 89 субъектах РФ
Цена в розницу договорная
№168 (29.357)
понедельник 9 сентября 2024
MOSKOVSKIJ KOMSOMOLETS

WIKIPEDIA.ORG

УМЕР АЛЕКСАНДР МАСЛЯКОВ

Легендарный телеведущий скончался на 83-м году жизни, сообщил в воскресенье вечером Международный союз КВН

ЭТОТ ПРАЗДНИК – САМЫЙ ЛУЧШИЙ ПРАЗДНИК НА ЗЕМЛЕ

НАТАЛИЯ ГУБЕРНАТОРОВА

Какие подарки получила Москва на День города

7 и 8 сентября Москва торжественно отметила 877-летие. День рождения столицы ознаменовался не только традиционными гуляньями, но и несколькими знаковыми открытиями.

В первый день празднования Президент России Владимир Путин поздравил горожан с любимым праздником. «Москва, бесспорно, один из лучших мегаполисов мира — мы можем говорить это с уверенностью — и по качеству жизни, и по возможностям для самореализации ее жителей. Здесь новаторские производства, научные и образовательные центры гармонично сочетаются с уникальными музеями, концертными залами, с нашими духовными и историческими святынями. Открытость и гостеприимность столицы отмечают и в нашей стране, и за ее пределами», — сказал лидер страны.

Читайте 6-ю стр.

НА КАБОТАЖ!

Минтранс предложил меры по повышению доступности авиаперевозок

Ситуация на авиарынке страны продолжает ухудшаться. Глава Минтранса Роман Старовойт заявил, что стоимость авиабилетов в России в первой половине года выросла почти на 20%. При этом отраслевые эксперты подчеркивают, что заполняемость самолетных кресел небывалая в истории и в скором времени спрос может превысить возможности авиакомпаний: билетов станет меньше, а те, что останутся, подорожают. В попытке минимизировать возможные последствия нехватки провозных емкостей в Минтрансе разрабатывают вспомогательные механизмы: «мокрый лизинг», каботажные авиаперевозки и овербукинг. Что это такое и помогут ли эти схемы обуздать цены на билеты? Об этом «МК» рассказал главный редактор портала AVIA.RU Роман Гусаров.

Читайте 2-ю стр.

ЗЛОБА ДНЯ

Екатерина САЖНЕВА, обозреватель

МИГРАНТЫ ДЛЯ ИЗНАСИЛОВАНИЙ

С новой силой на борьбу с мигрантами набросились лучшие умы страны. Так, Дмитрий Медведев призвал запретить въезжать в Россию иностранцам из ближнего зарубежья с семьями. Запрет на ввоз гастарбайтерами своих домашних озвучивается все чаще, причем людьми, которые явно не ходят по улицам без охраны, и чьи жены не ходят, и дочери тоже. Видимо, именно поэтому эти неравнодушные граждане не понимают, к чему их благие порывы в итоге могут привести.

Поговорим цифрами. Ибо это нагляднее всего. Возьмем спокойный 2021 год. Тогда в столице за 8 месяцев приезжими было совершено 90 изнасилований. С 2021 года по 2023 год количество сексуальных преступлений уже выросло на 55%. В 2024-м рост числа подобных злодеяний составил еще 40%, но только по отношению к 2023-му. Получается, за последние три года число изнасилований, совершенных этой категорией лиц, выросло вдвое. Точные цифры СК не приводит, они, слава богу, не настолько большие пока, но тенденция очевидна.

Как еще в 2021-м заявляли в государственном центре социальной и судебной психиатрии имени Сербского, увеличение такого рода преступлений прямо связано с тем, что мигранты стали приезжать к нам без семей. Приехал — заработал — уехал.

Читайте 3-ю стр.

ЗАПАД ТОПЧЕТСЯ У РУБИКОНА

РЕПЛИКА

Михаил РОСТОВСКИЙ, обозреватель

Бывают дни, когда новости с четким и понятным вектором сыплются словно из рога изобилия. А бывают дни, которые в новостном отношении представляют собой сплошное болото: вроде бы что-то происходит, но куда все идет (если вообще идет) — не очень понятно. Но вот в чем нюанс: именно в глубине «болота» рождаются политические импульсы, которые спустя некоторое время с оглушающим грохотом вырываются на поверхность. Заканчиваю с теорией и перехожу к практике. Вдохновленный «успехом» ВСУ в Курской области, Запад обдумывает решение о радикальной эскалации своей вовлеченности в украинский конфликт. Но принять это решение мешают сомнения: действительно ли речь идет об «успехе» или все «достижения» официального Киева на «старой» территории России вскоре не только обнулятся, но и превратятся в «отрицательный актив»?

Читайте 2-ю стр.

MIL.RU

ПОДЪЕМ ПЕРЕВОРОТОМ

К концу года инфляция в России должна составить 7,3%

Минэкономразвития наконец-то признало давно очевидный факт: инфляцию в России в этом году не удастся удержать в границах 4,5–5%, как об этом ранее рапортовало ведомство. Макроэкономический прогноз за неполных 4 месяца до конца года поправили, и, согласно корректировке, инфляция по итогам 2024-го должна составить 7,3%. Но и эта цифра многим независимым экспертам представляется заниженной. По их мнению, сейчас речь идет о том, чтобы инфляция не оказалась двузначной.

Читайте 2-ю стр.

СВОБОДНАЯ ТЕМА

Игорь НИКОЛАЕВ, главный научный сотрудник Института экономики РАН

УБЕЖАТЬ ОТ СТАГФЛЯЦИИ

Читайте 3-ю стр.

РЕВНИВЕЦ УБИЛ БЫВШУЮ ЖЕНУ, КОТОРАЯ РАСПИВАЛА ШАМПАНСКОЕ С СОСЕДОМ

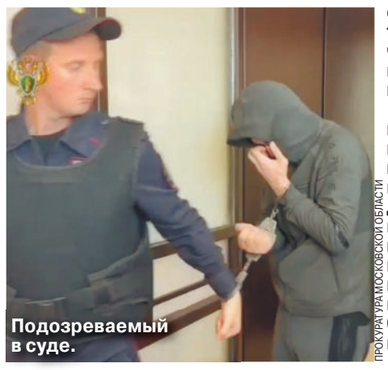

Подозреваемый в суде.

ПРОКУРАТУРА МОСКОВСКОЙ ОБЛАСТИ

Бывший муж зарезал 36-летнюю мать своего маленького сына и сжег ее машину в Наро-Фоминском городском округе 6 сентября. Мужчина помешался рассудком на почве ревности.

Как выяснил «МК», трагедия произошла в деревне Афанасовка. 47-летний местный житель, руководитель строительной компании, убил несчастную в доме с 10.00 до 14.00. Он нанес ей два удара ножом, а затем сжег «Мерседес». Экстренные службы на место происшествия вызвали соседи, которые увидели дым и услышали лай собаки. Негодяй пытался скрыться, но вскоре был задержан стражами порядка.

Мужчина поведал, что погибшая — его вторая жена, с которой он растит пятилетнего ребенка. С дамой он познакомились десять лет назад, когда подвозил ее до дома, а развелся летом. Инициатором расставания была женщина.

После этого бизнесмен отправился в Дагестан на похороны тети, а вернувшись, узнал, что вторая жена после развода якобы пила шампанское с соседом, который зимой чистил снег на их участке.

Рассказывая следователям о произошедшей трагедии, мужчина путался в показаниях и обвинял несчастную в злоупотреблении алкоголем.

Злодей заявил, что, когда вошел в дом, бывшая жена лежала на полу и не могла встать. Он решил, что она в состоянии опьянения, но потом оказалось, что она выпила таблетки бабушки, и он пытался до утра привести ее в чувство. А затем вспомнил про соседа, разозлился и убил.

Между тем стражи порядка предполагают, что конфликт произошел, когда бывшие супруги сидели за столом и разговаривали.

Сейчас задержанный жалуется на постоянную амнезию. В частности, он не может вспомнить адрес снятой квартиры в Москве, место мастерской, где оставил вторую семейную машину — «Ленд Крузер», номер иномарки. Также он утверждает, что потерял свой мобильный телефон.

Как сообщила «МК» старший помощник руководителя ГСУ СК РФ по Московской области Ольга Врадий, местному жителю предъявлено обвинение в убийстве бывшей супруги и избрана мера пресечения в виде заключения под стражу.

telegram:@mk_srochno

В НОМЕР! СРОЧНО!

+7(495) 707-29-98, mknews@mk.ru

ЖЕРТВАМИ ПОЖАРА НА ПАРКОВКЕ СТАЛА СЕМЕЙНАЯ ПАРА ОХРАННИКОВ

Сгоревший паркинг.

ПРОКУРАТУРА МОСКОВСКОЙ ОБЛАСТИ

Между жизнью и смертью в больнице находится охранница, пострадавшая при пожаре на многоуровневом паркинге в поселке Лесной Городок Одинцовского городского округа 7 сентября. Ее супруг погиб на месте, как и рабочий, который заливал битум.

Как выяснил «МК», пожар произошел в 12.05. На первом этаже паркинга не так давно в авральном режиме начались работы по укладке асфальта — это необходимо было, чтобы уберечь от протечек цокольный этаж, а также шумоизолировать. Автовладельцев с первого и цокольного этажей попросили переставить транспортные средства на крышу, но мест для всех там не хватало.

Тем временем работы на первом этаже шли в медленном темпе, и недовольные автомобилисты не раз подходили к 66-летнему охраннику с уточняющими вопросами. Мужчина с супругой следили за порядком на паркинге с марта этого года (до этого пара 30 лет проработала банщиками в частной бане). На парковке им помогал сын, который тоже должен быть с ними в этот день, но его отправили на другой объект.

Со слов мужчины, когда рабочие уже залили битум на первом этаже, по непонятной причине взорвался баллон. Битум загорелся по всей площади от въезда до выезда на паркинг, огонь стал быстро распространяться. Охранник после суток спал в комнатке, а его супруга находилась на посту. Взрыв произошел неподалеку от места, где дежурила женщина.

Охранник умер во сне от отравления угарным газом, его супруга в тяжелом состоянии подключена к жизнеподдерживающим аппаратам. Также погиб один из рабочих — его опознали только коллеги, так как несчастный полностью сгорел. Огонь уничтожил 20 автомобилей.

Как сообщила старший помощник руководителя ГСУ СК РФ по Московской области Ольга Врадий, возбуждено уголовное дело по факту оказания услуг, не отвечающих требованиям безопасности.

МАРИНУ МОГИЛЕВСКУЮ ВО ВТОРОЙ РАЗ УНЕСЛО В СУД ПОТОПОМ

WIKIPEDIA

Популярная российская актриса Марина Могилевская вновь вынуждена судиться из-за коммунальных проблем — на этот раз со своими подмосковными соседями. Звезде сериалов «Кухня», «Марш Турецкого» и др. просто фатально не везет. Ведь три года назад ей уже приходилось предстать перед судом по аналогичному поводу — только в связи с потопом в московской квартире.

Как стало известно «МК», на этот раз неприятность произошла в загородном многоквартирном доме в коттеджном поселке Одинцовского городского округа Подмосковья. Там у Могилевской есть квартира на втором этаже. В январе 2023 года соседи сверху залили артистку, помещению потребовался серьезный ремонт. Экспресс-анализ быстро установил причину случившегося — на кухне у бизнес-леди, проживающей над Могилевской, нарушилась герметичность трубопровода, ведущего к умывальнику. Ущерб, причиненный звезде экрана, по данным экспертизы, составил почти 550 тысяч рублей.

Могилевская обратилась в Хамовнический суд Москвы и выиграла иск. Но соседка не согласилась с таким исходом — она подала апелляцию, и Мосгорсуд отправил дело на новое рассмотрение. Отметим, что в прошлый раз, когда актриса, наоборот, залила своих московских соседей, суд оценил причиненный ею ущерб в 450 с лишним тысяч рублей.

ЧИНОВНИКА, ПОВЗДОРИВШЕГО С КУРЬЕРОМ, ПРИЗНАЛИ ЛИШЬ МЕЛКИМ ХУЛИГАНОМ

Правоохранительные органы не стали возбуждать уголовное дело в отношении чиновника Минэнерго Петра Бобылева, задержанного за драку с курьером. Напомним, руководитель Департамента развития угольной промышленности министерства был участником скандала 25 августа.

Как выяснил «МК», первоначально сотрудники полиции даже не знали о высокой должности задержанного — сам он не назвал своего места работы. О том, что Бобылев занимает солидный пост, стало известно лишь на следующий день. В итоге было принято решение не возбуждать уголовное дело, так как в действиях чиновника не усмотрели состава преступления. Кроме того, Бобылев в момент инцидента не находился под воздействием алкоголя или каких-то других сильнодействующих веществ.

В итоге на руководителя департамента был составлен протокол о мелком хулиганстве (статья 20.1 КоАП, штраф до 1000 рублей). С этим решением не согласился пострадавший курьер — напомним, Бобылев нанес удар бутылкой по окну его служебной машины и мужчина получил небольшие порезы разбившимся стеклом. Однако добиться большего ему едва ли удастся.

ГЛУХОНЕМЫХ АРЕСТАНТОВ ПЕРЕСТАЛИ СЛЫШАТЬ В СИЗО

Последнюю возможность коммуницировать со своими близкими потеряли глухонемые, которые находятся в московском СИЗО №5 «Водник». Услуга «электронного письма» больше недели не работает, и сообщений от своих близких инвалиды больше не получают.

Напомним, что на сегодняшний день слабослышащие заключенные содержатся в основном именно в СИЗО №5 «Водник» — не считая глухонемой женщины, которая находится в СИЗО №6. Несмотря на то что следователи дали разрешение инвалидам на телефонные звонки, воспользоваться этой услугой глухонемые не могут чисто физически. Отличной альтернативой мог бы быть видеозвонок, но руководство СИЗО говорит об отсутствии технической возможности для него. В итоге единственным средством связи для глухих с волей были электронные письма. Однако на этой неделе ни одно из писем, как уверяют близкие, не было доставлено (именно такой статус у них на сервисе). По одной из версий, это может быть связано с отпуском цензора.

К слову, это не единственная проблема слабослышащих арестантов. До этого глухонемая Вера Гаулстон, которая находится в женском СИЗО №6, рассказала члену ОНК Марии Ботовой, что не понимает происходящего на заседаниях судов, куда доставляют из СИЗО. Дело в том, что ее там помещают в так называемый застекленный «аквариум», и когда сурдопереводчик транслирует слова судьи, зачастую она не видит жестов из-за бликов. Примечательно, что в языке глухонемых нет утвержденных жестов в области судебного производства, поэтому некоторые слова приходится переводить, показывая каждую букву в отдельности. Такое толкование занимает очень много времени, а судья, безусловно, ждать не будет. Да и в «аквариуме», пропустив одну-две буквы, можно потерять нить происходящего.

ШКОЛЬНИЦУ СОВРАТИЛА ВЗРОСЛАЯ ПОДРУГА ИЗ ИНТЕРНЕТА

Женщина с нетрадиционной сексуальной ориентацией растлила 15-летнюю москвичку. Лесбиянка несколько раз встречалась со школьницей и в итоге склонила ее к интимному контакту.

Как стало известно «МК», юная москвичка познакомилась с жительницей Воскресенска в 2023 году через Интернет, между ними завязалась переписка. Несколько раз взрослая подруга приезжала к школьнице домой. Ее видела мама девочки, но ничего подозрительного не заметила. Мама выразила надежду, что новая знакомая хорошо повлияет на ее дочь, которая к тому времени уже дважды убегала из дома. Из-за проблем со здоровьем девочка училась по облегченной программе.

Однако вскоре выяснилось, что новое знакомство не пошло на пользу подростку. Девочка призналась, что подруга совершала в отношении нее действия сексуального характера и развратные действия. Это происходило и в доме москвички, и в Подмосковье, куда они вместе выезжали. Мама школьницы предполагала, что девочка оговорила приятельницу, но полицейские получили подтверждение этой информации.

В декабре 2023 года извращенка была задержана. Тимирязевский суд признал ее невменяемой и вынес постановление о применении к ней мер медицинского характера. Служители Фемиды учли, что ранее женщина состояла на учете в ПНД и страдает раздвоением личности.

ЗАВОДЧИЦА КОТОВ ПРИГОТОВИЛА ИМ УЖИН ИЗ СВОЕГО ПАЛЬЦА

Заводчица породистых кошек лишилась пальца, провернув его в мясорубке. Пришить конечность обратно не представлялось возможным.

Как стало известно «МК», инцидент произошел вечером 5 сентября в Электростали. 66-летняя хозяйка питомника мейнкунов готовила мясное ассорти для пушистых любимцев. Женщина отвлеклась на резкий звук из-за спины, как вдруг кухонный прибор зажевал ее указательный палец вместе с фаршем.

Женщина сама вызвала «скорую помощь», ее доставили в травмопункт, где хирурги обработали рану, но пришить палец уже не смогли. Пострадавшая на состояние не жалуется, сохраняет позитивный настрой и пьет болеутоляющие препараты, чтобы лишний раз не отвлекаться от работы.