ISSN 1562-1987

ПОСТАВЛЕН АБСОЛЮТНЫЙ РЕКОРД ПО ПРОДАЖЕ ВОДКИ

Читайте 5-ю стр.

МК
МОСКОВСКИЙ КОМСОМОЛЕЦ
MOSKOVSKIJ KOMSOMOLETS
WWW.MK.RU
ИЗДАЕТСЯ С 11 ДЕКАБРЯ 1919 ГОДА
Ежедневная общественно-политическая газета
Распространяется в 89 субъектах РФ
Цена в розницу договорная
№218 (29.407)
вторник 19 ноября 2024

Пуск ATACMS.
WIKIPEDIA.ORG

ИЗ ЛИЧНОГО АРХИВА

«РЕБЕНОК ВПИТЫВАЕТ ПЕСНЮ С МОЛОКОМ МАТЕРИ»

Нина Шацкая на Кубе представила русскую культуру

Читайте 7-ю стр.

ЗЛОБА ДНЯ

Михаил РОСТОВСКИЙ

«ЧЕШИРСКАЯ» АТАКА НА КРЕМЛЬ

Даже если утка хромает на обе ноги и периодически находится в состоянии помутненного сознания, это еще не делает ее менее опасным и коварным политическим хищником. Так выглядит первый главный вывод из событий вечера воскресенья, когда ведущие западные СМИ дружно сообщили о решении уходящего президента США разрешить Киеву дальнобойные удары вглубь территории России. Но если пытаться докопаться до сути того, что происходит на наших глазах, то гораздо более полезной может оказаться другая аналогия из животного мира. Придуманный Льюисом Кэрроллом Чеширский кот, как известно, обладал способностью растворяться в пространстве, не оставляя после себя никаких следов.

Читайте 2-ю стр.

СВОБОДНАЯ ТЕМА

Михаил ДЕЛЯГИН, д.э.н., зампредседателя Комитета Госдумы по экономической политике («Справедливая Россия»)

«ВПЕРЕД, В ПРОШЛОЕ»

Читайте 3-ю стр.

ТАКСИ, СТАВШЕЕ ЛОКОМОТИВОМ

Отечественный агрегатор стал ИТ-гигантом и разгоняет региональную экономику

Читайте 3-ю стр.

ВРЕШЬ, НЕ ДОБЬЕШЬ

Американские ракеты ATACMS на Украине много раз использовались для ударов по Крыму и новым российским регионам. Наша ПВО научилась их сбивать. Фрагменты сбитых ракет это подтверждают.
РИА «НОВОСТИ»

«Эти ракеты нам понятны, мы их в Крыму уже сбили не один десяток»

Байден под занавес своей политической карьеры разрешил Украине бить американскими ракетами ATACMS по территории РФ. Об этом со ссылкой на свои источники сообщила The New York Times. Официального подтверждения этой информации от Белого дома или Пентагона пока нет. Зато французская Le Figaro вчера поспешила сообщить, что Франция и Великобритания разрешили Киеву бить вглубь России своими ракетами SCALP и Storm Shadow. Правда, на другой день, 18 ноября, быстро «подтерла» это сообщение на своем сайте, как школяр-двоечник.

Читайте 2-ю стр.

НА ДОРОГАХ СТАНОВИТСЯ ТИШЕ

Минимальный штраф за превышение скорости вырастет более чем вдвое

Правительственная комиссия по законопроектной деятельности рассматривает поправки в федеральный КоАП, повышающие размер многих штрафов за нарушения ПДД. В частности, нижняя планка наказания за превышение скорости повышается с 500 до 750 рублей. Более того, если сейчас на такие штрафы действует 50% скидка за быструю оплату, с 1 января ее планируют сократить до 25%. Таким образом, самый распространенный штраф — 250 рублей за превышение на 20–40 км/ч — вырастет более чем вдвое, до 562 руб. 50 коп.

Читайте 5-ю стр.

«ДРУГОЙ РАБОТЫ ДЛЯ СЕБЯ ОНА НЕ ПРЕДСТАВЛЯЛА»

Коллеги рассказали о погибшем в Курской области главном редакторе «Народной газеты» Юлии Кузнецовой

Украинские боевики убили в Курской области редактора районной «Народной газеты» Юлию Кузнецову. В Большесолдатском районе их машину атаковал вражеский дрон. Юля погибла, ее коллега, оператор электронного набора и верстки Ольга, и ее муж, участковый уполномоченный, с ранениями находятся в больнице. Своими воспоминаниями о Юлии поделились с «МК» ее коллеги и друзья.

Читайте 3-ю стр.

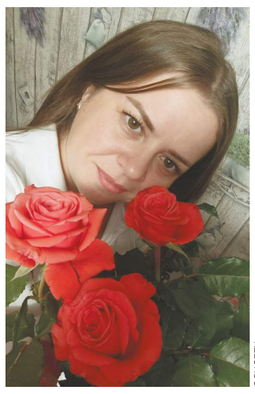
СОЦСЕТИ

Так будет выглядеть планета Земля перед 82-й школой Черноголовки.
ПРЕДОСТАВЛЕНО АНО «ЦЕНТР ГОРОДСКОГО РАЗВИТИЯ»

САТУРН НА ЛЕСНОЙ УЛИЦЕ

Черноголовка станет вместилищем Солнечной системы

Собственная Солнечная система появится в ближайшем будущем в подмосковном наукограде Черноголовка. Особенностью этой модели является то, что размеры Солнца и восьми планет, а также расстояния между ними соответствуют реальным размерам космических тел! И все-таки все они уместятся в пределах одного города. Все дело в масштабе — 1:1,5 миллиарда.

Корреспондент «МК» узнала подробности создания будущего объекта в стиле Science Art, побеседовав с его создателем, скульптором Артемием Родионовым.

Читайте 6-ю стр.

ПЕВИЦЕ БЬЯНКЕ УДАЛИЛИ ВСЕ ЛИШНЕЕ

НАТАЛЬЯ МУЩИНКИНА

Известная певица Бьянка перенесла экстренную операцию и чувствует себя прекрасно.

Как выяснил «МК», 39-летняя Татьяна Липницкая почувствовала себя крайне плохо 17 ноября. За два дня до этого у нее разболелся живот, но она пыталась справиться с болью самостоятельно, пила обезболивающие и не обратилась за помощью к врачам. В воскресенье вечером, по словам близкого друга, самочувствие Липницкой ухудшилось в разы. В этот момент они находились в торговом центре у Киевского вокзала, и приятель вызвал «скорую» прямо туда. Певицу срочно увезли в больницу, где удалили воспалившийся аппендикс. На днях именитую пациентку выпишут домой.

РЕВНИВЫЙ ПОДРОСТОК УБИЛ СОПЕРНИКА ПО ЗОВУ СЕРДЦА

Студент колледжа жестоко зарезал 21-летнего соперника, к которому приревновал свою подругу, в Подмосковье. Юному убийце еще нет и 16 лет!

Как стало известно «МК», трагедия произошла в субботу неподалеку от железнодорожной станции Ленинская городского округа Домодедово. 15-летний студент местного колледжа напал с ножом на знакомого. Подросток нанес парню несколько ударов по шее и груди. Несчастный скончался на месте еще до приезда «скорой».

Известно, что три года назад погибший окончил тот же профессиональный колледж, что и его убийца, где учился на автомеханика. По профессии юноша не устроился, но пробовал себя в музыке — писал биты для рэп-композиций. В колледж он возвращался в свободное время, поддерживал старые знакомства и заводил новые. Там он и познакомился с девушкой 16 лет от роду: у них завязались отношения, в результате чего студентка разорвала контакты с прежними друзьями. В числе отвергнутых оказался ее 15-летний воздыхатель. Затаив обиду на разлучника, он поначалу не планировал убийство.

Однако роковая встреча на станции затуманила подростку рассудок, в результате чего он сорвался на соперника с ножом. Сейчас с юным злоумышленником работают сотрудники следствия, ему назначена экспертиза для оценки его психологического состояния.

Как сообщила старший помощник руководителя ГСУ СК РФ по Московской области Ольга Врадий, в настоящее время расследование и сбор доказательств продолжаются.

telegram:@mk_srochno

В НОМЕР! Срочно!

+7(495) 707-29-98, mknews@mk.ru

МЕНЕДЖЕР СЖЕГ КВАРТИРУ С ЖЕНОЙ ПОСЛЕ ССОРЫ ИЗ-ЗА ВОСПИТАНИЯ СЫНА

Сгоревшая квартира.
СКРФ

Менеджер коммерческой фирмы задержан по подозрению в поджоге квартиры на Ленинском проспекте в прошлый четверг. В результате пожара погибла его жена, которую мужчина хотел «повоспитывать» с помощью огня.

Как стало известно «МК», трагедия произошла из-за семейного недопонимания — мужчине не нравилось, как его супруга обращается с их 12-летним сыном. 45-летняя женщина работала учительницей в частной школе, сильно уставала на работе и периодически срывала плохое настроение на ребенке. По крайней мере, такую версию представил следователям задержанный гражданин. Периодически в семье вспыхивали скандалы, но до недавнего времени они заканчивались мирно.

14 ноября вечер в семье тоже поначалу проходил гладко. Родители вернулись с работы, готовили ужин, но в какой-то момент женщина начала кричать на сына. Отец попросил их шуметь потише, но эффекта это не возымело, более того, супруга взяла в руки ремень. Тогда глава семейства облил из обезжирователя детские игрушки и чиркнул зажигалкой. Позднее он пояснял, что хотел лишь устранить причину

СУДЫ ОБЩЕЙ ЮРИСДИКЦИИ ГОРОДА МОСКВЫ

конфликта — мужчина думал, что жена ругалась на сына из-за беспорядка в комнате. Но эффект получился куда более страшным: квартира загорелась. Отец с сыном успели выбежать на лестничную клетку, а женщина замешкалась и погибла при пожаре. Мальчик получил отравление угарным газом, его пришлось госпитализировать.

Как сообщила старший помощник руководителя ГСУ СКР по Москве Юлия Иванова, обвиняемому избрана мера пресечения в виде заключения под стражу до 15 января 2025 года.

РАССТРЕЛЯННЫХ ОХОТНИКОВ ПРИНЯЛИ ЗА БОБРОВ?

Неизвестный мужчина открыл огонь по двум охотникам, убив одного и ранив другого, в подмосковном лесу на территории Талдомского городского округа днем 17 ноября. Задержать его не удалось — чудом выживший сообщил, что видел лишь силуэты двух людей и собаки.

Как стало известно «МК», два друга детства (им 40 и 42 года) договорились поехать поохотиться на бобров в лес, расположенный в семи километрах от поселка Запрудня. Перед мероприятием товарищи навестили бывалого 66-летнего охотника, отца их лучшего друга, который в 2011 году погиб в аварии. Пожилой мужчина в августе этого года помог другу сына получить лицензию и охотничий билет. После этого мужчины частенько приезжали к пенсионеру в поселок, слушали его наставления. Выслушав в очередной раз советы старика, двое товарищей отправились в уже знакомый им лес. До места назначения их довезла на машине супруга одного из мужчин, которая далее поехала на работу. Приятели после практически часовой прогулки по лесу решили присесть и перевести дух, как вдруг в их сторону начали стрелять. Мужчины не видели, кто в них целился. Одна пуля попала новоиспеченному охотнику в область груди, от обильной кровопотери он скончался на месте. Вторая пуля пронзила левое бедро его спутника. Последний в состоянии шока дозвонился до пенсионера, который знал, где могут находиться приятели. Вызвав подмогу, раненый охотник потерял сознание. При беседе с сотрудниками полиции пострадавший рассказал, что перед потерей сознания видел силуэты женщины в куртке, мужчины в камуфляжном костюме и черно-белой собаки, похожей на русско-европейскую лайку. Вероятнее всего, стрелок тоже был охотником и принял людей за добычу.

Как сообщила «МК» старший помощник руководителя ГСУ СКР по Московской области Ольга Врадий, возбуждено уголовное дело по признакам преступлений, предусмотренных статьями УК «Убийство» и «Покушение на убийство».

СЕМЬЯ ПЫТАЛАСЬ УЙТИ ИЗ ЖИЗНИ ВСЕМ СОСТАВОМ

Жительница столицы и ее сын совершили попытку двойного самоубийства через час после смерти главы семейства.

Как стало известно «МК», трагический инцидент произошел утром 18 ноября в доме на Новоясеневском проспекте. 22-летний сын и его 52-летняя мать предприняли попытку совместного суицида. За час до этого им стало известно о смерти отца семейства, который скончался в больнице от аневризмы мозга.

В состоянии глубокого эмоционального потрясения вдова заявила сыну, что не намерена жить дальше. А он, сославшись на неудачи в личной жизни, присоединился к ней, но скоро испугался за здоровье и позвонил родной тете. Та экстренно вызвала бригаду «скорой помощи».

Медикам удалось оказать пострадавшим первую помощь. Сейчас они остаются в больнице, где с ними работают психотерапевты.

РЕДКУЮ ПОГАНКУ ПОЛУЧИТСЯ РАЗГЛЯДЕТЬ ЛИШЬ С ПОМОЩЬЮ БИНОКЛЯ

ДЕПАРТАМЕНТ ПРИРОДОПОЛЬЗОВАНИЯ И ОХРАНЫ ОКРУЖАЮЩЕЙ СРЕДЫ

Необычную для столицы гостью — красношейную поганку — обнаружили в Строгинской пойме. Специалисты зафиксировали проживание краснокнижной пернатой на территории Москвы.

Как стало известно «МК», на днях любители наблюдать за природой обратили внимание на необычную жительницу водоема в Строгине. Бёрдвотчеры заподозрили, что это красношейная поганка. Информацию о ней передали специалистам Департамента природопользования и охраны окружающей среды.

Орнитологи выехали на место и подтвердили, что в Строгинской пойме действительно проживает редкая для Москвы представительница пернатых. Теперь птица официально учтена и будет находиться под наблюдением специалистов.

Красношейная поганка — это небольшая водоплавающая птица, занесенная в Красную книгу России. Обычно она гнездится на севере европейской части России, часто селится на озерах, среди верховых болот. Поганка примечательна своим окрасом: между глазами у нее ярко-рыжий пучок перьев, шея и грудка рыжего цвета, а крылья темные. Поскольку она предпочитает держаться подальше от берега, рассмотреть ее получше можно только с помощью бинокля.

МЛАДЕНЕЦ ОТРАСТИЛ СЕБЕ ЗУБЫ ЕЩЕ В УТРОБЕ МАТЕРИ

ПРЕСС-СЛУЖБА МИНЗДРАВА МО

Малыш с уникальной особенностью появился на свет в роддоме подмосковного Королёва. Мальчик родился с уже прорезавшимися зубами.

Как стало известно «МК», в королёвском роддоме акушеры приняли новорожденного, у которого сразу заметили очень редкую особенность. У мальчика весом 3200 г и ростом 50 см еще в утробе матери выросли два нижних резца.

По словам врачей, беременность мамы протекала нормально, роды были естественными и случились в срок. Наличие зубов не отразилось на самочувствии мальчика: он родился здоровым, с оценкой 8–9 баллов по шкале Апгар, просто немного опередил сверстников. В семье есть старший ребенок, который появился на свет без зубов.

Хотя такое рождение крайне редкое явление, с медицинской точки зрения это не считается аномалией. Обычно первые зубы у детей прорезываются в возрасте около полугода.

Сейчас маму и малыша уже выписали домой.

НЕ КАЖДУЮ ДОСКУ МОЖНО СЧИТАТЬ КЛАССНОЙ

Размеры и формы школьных досок, которые можно будет вешать в классах российских школ, утвердил Росстандарт. Такие же доски разрешено вешать в Армении, Азербайджане, Беларуси, Киргизии и Таджикистане: их комитеты по стандартизации подписали принятый в России документ.

Речь в документе идет о нескольких видах досок. Помимо классической доски и доски со створками в нем говорится о передвижной напольной классной доске, поворотной классной доске (у нее две рабочие поверхности). Также упоминается настенная подъемная доска (ее створки могут перемещаться горизонтально или вертикально с помощью разных устройств) и более простой вариант — доска с направляющим рельсом.

Доски подразделяются на меловые, маркерные, магнитные и пробковые. При этом они могут сочетать разные свойства, к примеру, быть магнитно-маркерными.

Стандартизаторы разделили доски на 4 размерных класса. Первый — от 80 до 120 см в высоту и от 90 сантиметров до 4 метров в ширину. Последний — от метра до двух в высоту, от 90 см до двух метров в ширину. И доски не обязательно должны быть прямоугольными — главное, чтобы по размерам они соответствовали указанным в стандарте размерам.